

成人教育研究所

107年

碩士班學習手冊



107年9月印製

※本手冊僅適用於107學年度第1學期，相關規定有修正時，依修正後規定辦理。

目 次

成人教育研究所歷史沿革	1
所徽章介紹	1
本所專任教師及行政人員	2
教育目標 / 核心能力 / 課程地圖	4
重要宣導 (著作權法)	6
107 級碩士班新生名錄	7
網路資訊介紹 / 使用代號 / 環境介紹	9
開學註冊須知 / 行事曆	12
修業進程 / 修讀碩士學位流程圖	13
修業要點	15
補修基礎學科	17
外所及校際選課	19
開設課程表	20
學術活動出席紀錄卡 / 心得報告撰寫格式及發表專區	22
服務學習計畫	23
敦請指導教授原則 / 志願調查表	24
論文計畫發表 / 作業說明查詢	25
學位考試申請 / 作業說明查詢	25
離校程序	26
學生基本能力指標及檢定實施與獎勵規定	27
成教所研究生至國外發表論文補助要點	27
107 學年度第 1 學期碩士班課程表	28

成人教育研究所歷史沿革

為因應社會變遷，配合世界教育發展潮流、國家教育政策趨勢，國立高雄師範大學於民國 82 年 8 月 1 日正式設立成人教育研究所碩士班，以應國內社會、經濟之發展、推動終身學習之方向。為培養成人教育研究人才，深化本土理論與實務之結合，於 88 年 8 月 1 日成立博士班。同年 9 月，在增進文教行政人員進修管道、提升行政人員素養之理念下，成立「文教行政人員碩士學位班」。鑑於社會領導人才培養之重任、間接改造社會之職志，90 年 9 月成立「組織發展與領導碩士學位班」（簡稱組發班）。配合當代社會與經濟型態改變之需求、文教事業領域之快速變遷，將文教行政人員碩士學位班於 93 年 9 月轉型為「文教事業經營碩士學位班」（簡稱文經班）。後因教育政策總量管制及為配合學校整體發展，文經班業於 100 學年度轉型，納入事業經營系辦理。故本所目前辦理的班別包括：日間碩、博士班與夜間組發班共三種。台灣在全球科技創新、經濟結構變遷、人口移動與少子高齡化的趨勢下，突顯成人教育的必要性與可能性。本所面對此世界發展趨勢，將積極擴展成人教育學術與實務的本土化，推動終身學習社會的具體實現。

所徽章介紹

所徽章的介紹

話說民國 83 年，時逢一年一度的校際運動會，當時的所長（蔡培村教授）為了要凸顯我們成教所的形象及有感於我們成教所的期望，便設計了如此饒富意象的所徽。所徽的圖案主要由圓形及三角形組成，圓形表示週延圓融，三角形則代表支撐的力量，並有伸張發展的意味。因此，所徽中的大圓意味著將一個人初生至臨終的終身教育整起來成為一個全人的教育。而其中三個人形分別代表家庭教育、學校教育及社會教育，主要強調全人教育須在理論與實務的基礎上繼續不斷的發展茁壯，即一個人須終身不斷地學習、成長，才能形成一個終身學習、圓滿的社會。而案底的金黃色則象徵終身教育所帶來的希望、光明及前瞻性



本所專任教師

編號	姓名	學 歷	身分	專長
1	王政彥	國立政治大學教育學博士 英國倫敦大學教育學院哲學博士	教授兼 副校長	<ul style="list-style-type: none"> ▪ 人際關係與溝通 ▪ 團體動力 ▪ 決策分析 ▪ 社區成人教育 ▪ 成人教育行政與政策 ▪ 隔空教育
2	李百麟	德州理工大學教育心理博士	教授兼 成教所所 長、成教 中心主任	<ul style="list-style-type: none"> ▪ 老人心理學 ▪ 高齡者心理評量 ▪ 老人認知健康促進 ▪ 成人發展與老化專題研究 ▪ 高齡教育研究
3	余 嬪	美國紐約大學遊憩與休閒研究 哲學博士	教授	<ul style="list-style-type: none"> ▪ 遊憩與休閒研究 ▪ 成人教育方案設計與行銷 ▪ 休閒教育、諮商與輔導 ▪ 休閒與遊憩規劃與管理 ▪ 成人玩興與創造力 ▪ 銀髮休閒研究
4	何青蓉	美國威斯康辛大學繼續與職業 教育哲學博士	教授	<ul style="list-style-type: none"> ▪ 成人識字/識讀教育 ▪ 跨國婚姻移民教育研究 ▪ 社區大學 ▪ 成人教學研究 ▪ 成人學習研究 ▪ 非營利組織
5	韓必霽	美國阿肯色大學教育博士	副教授	<ul style="list-style-type: none"> ▪ 跨文化能力發展之研究 ▪ 成人教育哲史研究 ▪ 國際成人教育合作研究 ▪ 成人教育組織與領導研究 ▪ 人力資源發展研究

教師及行政人員聯絡方式

職別	姓名	服務要項 或主授專長	電話 Email	備註
教授兼所 長	李百麟	老人心理學、成人發展與老 化專題研究、高齡教育研究	公：1750/2682 (教育大樓 2 樓 1220 研究室) pailinlee@nknu.edu.tw	兼成人教育 中心主任
教授	王政彥	社區成人教育、隔空教育、 成人教育行政	公：1008/2062 chengyen@nknu.edu.tw	兼本校副校 長
教授	余 嬪	婦女教育、休閒教育、方案 規劃與行銷	公：2693 (行政大樓 8 樓研究室) t1912@nknu.edu.tw alrr2007@gmail.com	
教授	何青蓉	成人識字教育、成人學習、 成人教學與評量	公：2061 (行政大樓 8 樓研究室) cjho@nknu.edu.tw	
副教授	韓必霽	人力資源發展、組織與領導 研究、跨文化能力發展	公：3515 (行政大樓 8 樓研究室) t3843@nknu.edu.tw pichihan@gmail.com	
組員	陳俐靜	辦理所內各項行政工作	公：1751、1752 tg@nknu.edu.tw 1750@nknu.edu.tw	成教所業務
行政助理	李玉蘭	協助辦理成教中心內各項行 政工作	公：1753 s2560@nknu.edu.tw	成教中心業 務

本校地址：高雄市苓雅區 802 和平一路 116 號

本校總機：7172930

成教所辦公室位置：和平校區教育大樓一樓

成教所辦公室聯絡電話：07-7172930 分機 1751~1753

成教所辦公室傳真：7251151

成教所辦公室公務 E-mail：tg@nknu.edu.tw

1750@nknu.edu.tw

本所網頁網址：<http://teach.nknu.edu.tw/adultedu2/index.aspx>

教育目標與核心能力

國立高雄師範大學教育目標與核心能力

本校之教育目標為以全人教育為基石，培養現代化國家所需之優質師資與社會人才。期許學生於畢業時具備各項核心能力，透過全校營造建立之學習環境及系所專業課程規劃以達成此項目標。

全校核心能力有三：

- (一) 基本核心能力－中文能力、英文能力、資訊能力
- (二) 融合發展能力－創新思考能力、國際化能力、終身學習能力
- (三) 職涯融合能力－職場倫理能力、逆境克服能力、人際關係能力、團隊合作能力

教育學院教育目標與核心能力

秉承本校培養現代化國家所需之優質師資與社會人才之教育目標，以推動全人化教育為目標，本校教育學院之教育目標為(一)培養優質的教育人員(二)培育多元的專業人力(三)精進跨領域科際整合的素養(四)兼俱在地化與全球化的視野。

教育學院核心能力有五：(一)教育專業能力(二)專業證照能力(三)科際整合能力(四)社會服務能力(五)國際參與能力。

成人教育研究所教育目標與核心能力

- (一) 博士班教育目標為培養成人教育學術研究、事業發展及科際整合人才。
核心能力有四：具備獨立研究能力、成教學術理論能力、成教事業發展能力，及跨領域知能。
- (二) 碩士班教育目標為培養成人教育教學、推廣、行政人才。核心能力有五：具備成教基礎研究能力、熟悉成教相關理論、具備成教教學能力、成教規劃推廣能力，及成教事業管理能力。
- (三) 組發班教育目標為提供在職專業領域個人及組織人員成長機會，以增進競爭力。核心能力有四：組織領導能力、組織經營能力、人力發展能力、分析與解決問題能力。

課程地圖與職涯進路

為使學生瞭解所修課程與核心能力關聯，本所制訂各班別課程地圖並融合發展宗旨與教育目標，列出職涯發展進路以供學生參考。

(一) 博士班

依據本所核心能力與課程規劃，博士班學生的出路包括：人力資源主管、非營利組織領導者、教育訓練經理人、助理教授/副教授/教授、高階企劃師。

(二) 碩士班

依據本所核心能力與課程規劃，碩士班學生的出路除繼續於成人教育與人力資源發展領域系所進修外，就業上包括：人力資源專員、教育訓練專員、社會工作者、社區工作者、教育工作者（教師、校長、職員）、補教工作者、方案規劃師。

(三) 組發班

依據本所核心能力與課程規劃，組發班學生未來出路包括：職業晉升、職涯轉換及繼續進修等三個部分。學生並得進修國內外教育及商管相關博士班。

成教所學習模式：

本所強調批判與創意思考，重視自我導向學習模式與體驗學習，鼓勵研究生發展研究興趣與專長，並能藉由各種學習活動，培養性別平等觀念及增進多元文化素養，以提升學術專業能力與生涯發展潛能。

【著作權法宣導資料】

※敬請尊重及保護智慧財產權※

摘自智慧財產法院網頁 http://ipc.judicial.gov.tw/ipr_internet/ 智慧財產法令
著作權法（重要法條摘錄）

第四十四條

中央或地方機關，因立法或行政目的所需，認有必要將他人著作列為內部參考資料時，在合理範圍內，得重製他人之著作。但依該著作之種類、用途及其重製物之數量、方法，有害於著作財產權人之利益者，不在此限。

第四十五條

專為司法程序使用之必要，在合理範圍內，得重製他人之著作。

前條但書規定，於前項情形準用之。

第四十六條

依法設立之各級學校及其擔任教學之人，為學校授課需要，在合理範圍內，得重製他人已公開發表之著作。

第四十四條但書規定，於前項情形準用之。

第四十七條

為編製依法令應經教育行政機關審定之教科用書，或教育行政機關編製教科用書者，在合理範圍內，得重製、改作或編輯他人已公開發表之著作。

前項規定，於編製附隨於該教科用書且專供教學之人教學用之輔助用品，準用之。但以由該教科用書編製者編製為限。

依法設立之各級學校或教育機構，為教育目的之必要，在合理範圍內，得公開播送他人已公開發表之著作。

前三項情形，利用人應將利用情形通知著作財產權人並支付使用報酬。使用報酬率，由主管機關定之。

歡迎至高雄市政府港都E學苑

<http://ds.kh.edu.tw/sites/elearning.htm>

選擇「公務著作權 e 點通」等著作權法相關課程，進一步瞭解著作權法

107 級碩士班新生名錄

學號	姓名	服務單位/職稱	電子郵件信箱
610754001	洪子英	河合音樂教室 專任個別課教師	asra1227@msn.com
610754002	孫鳳眉	長青護理之家 社工	fengmei3486@gmail.com
610754003	涂哲寧	朱宗慶打擊樂教學系統 專任講師	ning110418@gmail.com
610754005	劉啟鳳		C000038@yahoo.com.tw
610754006	李家由		leeyoyo927@gmail.com
610754007	張哲嘉	麗格國際事業股份有限公司 行銷/發行總監	japhseed@yahoo.com.tw
610754008	張嘉芳	台灣主婦聯盟生活消費合作社 站長	chiafang98@yahoo.com.tw
610754009	郭慶陸	高雄市仁武陶笛樂團 創立人	hua5hua2@yahoo.com.tw
610754010	潘昱潔	指尖上的幸福整體造型工作室 彩妝造型師	pan971120@gmail.com
610754011	林美吟		lisalin6610@gmail.com
610754012	楊曉嵐	魔法森林文理補習班(徐薇 英文) 行政主任	yanglala0502@gmail.com
610754013	鄭碧琳	教育部高齡自主學習團 帶領人	pilin21392002@gmail.com
610754014	黃清暉	上海璽寵商務信息諮詢公司 負責人	1849200465@qq.com
610754015	蘇敏慧	高雄高工 教師	a0958062023@gmail.com

※因所辦公室會隨時提供課務提醒及訊息聯繫，敬請各位同學提供常用的

E-MAIL，如需要修改，敬請即時告知。

※請提供服務單位職稱等資料，上述資料僅做為所務行政連繫之用，不對外公開。

網路資訊介紹 / 使用代號 / 環境介紹

網路資訊介紹

路徑：本校網頁/學術單位/教育學院/成教所/課程資訊/碩士班

碩士班相關法規	碩士班下載專區
(1) 碩士班修業要點	(1) 師生晤談表
(2) 學生基本能力指標及檢定實施與獎勵規定	(2) 碩士班學習手冊
(3) 成人教育機構服務學習計畫	(3) 研究生至國外發表論文補助申請表
(4) 研究生參與研討會心得報告格式	(4) 申請補修基礎學科（致師培中心）報告書
(5) 碩士班論文計畫發表作業說明	(5) 申請高修報告書
(6) 碩士班論文計畫發表申請書	(6) 選修外所課程申請表
(7) 碩博士學位論文考試作業說明	(7) 敦請指導教授志願調查表
(8) 線上離校作業手續及離校同意單	(8) 同意指導確認單
(9) 修讀碩士學位流程圖	(9) 服務學習計畫格式(修訂版)
(10) 成教所研究生至國外發表論文補助要點	(10) 成人及終身教育學會個人入會申請表
	(11) 碩博班論文繳交須知
	(12) 碩士班論文計畫發表申請書
	(13) 碩士班論文計畫發表作業說明
	(14) 碩博士學位論文考試作業說明
	(15) 學位論文考試申請系統操作說明(單一登入平台)
	(16) 學術活動出席卡
	(17) 碩博班論文繳交須知

使用代號說明

【學年度】

學年度 1001 之意義，代表是 100 學年度上學期，如果是 1012 則代表為 101 學年度下學期。

第 1 節	第 2 節	第 3 節	第 4 節	第 5 節	第 6 節	第 7 節
8：10－9：00	9：10－10：00	10：10－11：00	11：10－12：00	12：30－13：20	13：30－14：20	14：30－15：20
第 8 節	第 9 節	第 T 節	第 A 節	第 B 節	第 C 節	第 D 節
15：30－16：20	16：30－17：20	17：30－18：20	18：20－19：10	19：15－20：05	20：10－21：00	21：05－21：55

【上課節次、時間】

課程中之『上課時間』所顯示之數字意義，第一個數字為星期，第二個數字為上課節次。

例如：【13，14】：星期一的第三節、第四節課

【56，57】：星期五的第六節、第七節課，餘類推

日間課程下課時間為十分鐘。夜間課程下課時間為五分鐘。

【教室編號】

教室編號共有 4 碼，第一個數字為大樓代號，第二個數字為樓層、第三及四個數字為該樓層教室的編號。

例如：

【1508】教育大樓 5 樓 08 教室、【7401】電算中心 4 樓 01 教室

教室編號為 0-9 開頭者，為和平校區教室：

0 行政大樓 1 教育大樓 3 文學大樓 4 理學大樓 5 藝術大樓 6 活動中心
7 愛閱館（原電算中心） 8 雋永樓 9 研究大樓

教室編號為 A-Z 開頭者，為燕巢校區教室：

CM 寰宇大樓、TC 科技大樓、MA 致理大樓、PH 高斯大樓、BT 生科大樓、
LI 圖書資訊大樓

環境介紹

- 成教所辦公室及所長辦公室/教育大樓一樓西側
- 研究生自我導向學習室（1401 教室）/教育大樓四樓東側
- 博士班專題研討室（1508A 教室）/教育大樓五樓西側
- 成人學習多功能教室（1508B 教室）/教育大樓五樓西側

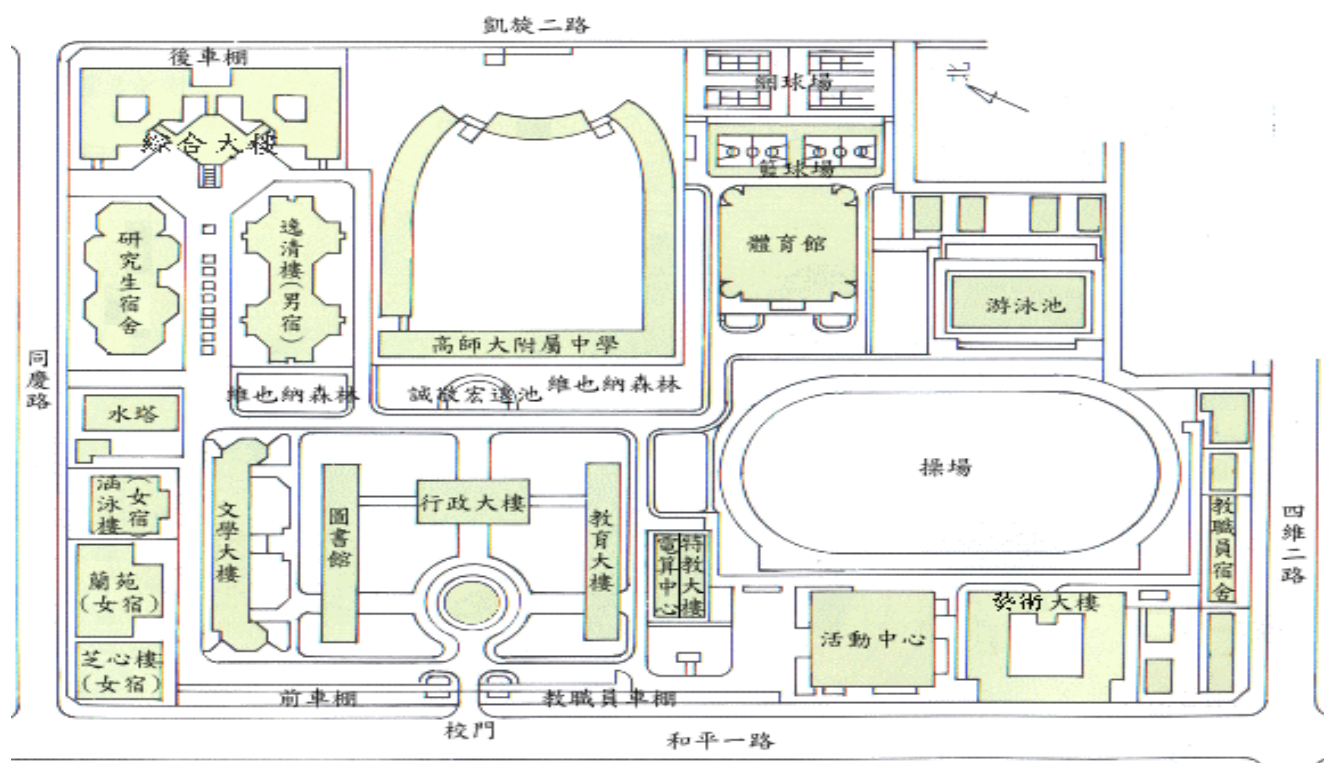

成教所空間規劃

為滿足在教學研究以及促進師生互動等需求，本所專屬有3間專業教室（1401教室、1508A及1508B教室），並且使用本校教育大樓4、5樓之電化教室及一般教室，內均設有固定式單槍投影機、電腦及完整視聽設備，其中兩間並設置電子白板及網路攝影機。另外，本所設有研究生自我導向學習室（1401教室），提供電腦資訊設備、印表機及研討會談討論區，以便利研究生隨時利用。所辦公室備有手提式單槍投影機及多台筆記型電腦、攝影機、照相機等，以備隨時支援教學研究使用（歡迎至所辦公室登記借用）。

為了鼓勵學生利用課餘的時間進行研究及討論，在1401教室（位於教育大樓四樓）規劃有小型會議桌，8台個人電腦及網路印表機，每位博碩士班學生均有專屬信箱，並陳列本所及其他大學重要之研究論文、期刊，歡迎多多參閱使用。

開學註冊須知 / 行事曆

開學註冊須知：敬請參閱紙本資料（本校教務處隨註冊資料寄送）

行事曆：<http://www.nknu.edu.tw/~gad/calendar/1071.pdf>

本校網頁/行政部門/教務處/和平教務組/行事曆

本學期課表：<https://sso.nknu.edu.tw/Stu/Day/outEnroll/scheduleDepartment.aspx>

本校網頁/行政部門/教務處/和平教務組/課務查詢(選課)系統/學期開課課程查詢/
選擇系所班級～成教所碩士班

※重要時間提醒※

- **加退選課程：107年9月19日至9月21日止，自行上網辦理，逾期不得辦理。**
修外所課程、高修必須至本所網頁下載報告書，並在加退選前完成始得選課。（選修外所課程請在選課前一星期完成申請程序，「申請高修報告書範例」、「申請補修基礎學科報告書」、「選修外所課程申請表」等三個表單在所網/課程資訊/碩士班/碩士班下載專區可自行下載使用）
- **學分抵免：107年9月3日至9月14日**
學分抵免相關規定：請至和平教務組 <https://www.nknu.edu.tw/~gad/>
查詢相關規定

成教所規定

1. 研究生因研究之需要，得依照校際互選辦法並經所長同意後，至外系所（或外校）選修相關課程，最多選課總學分數不得超過6學分（含抵免學分）；超過時，其超過的學分數不計入畢業學分數。（自104學年度入學生適用）
2. 曾於國內外大學就讀碩士班之研究生申請學分抵免（限七年內所修之學分、最多不超過八學分），於新生入學之當學期，依教學曆規定時間提出申請，逾期不予受理，且以申請一次為限。

碩士班修業進程

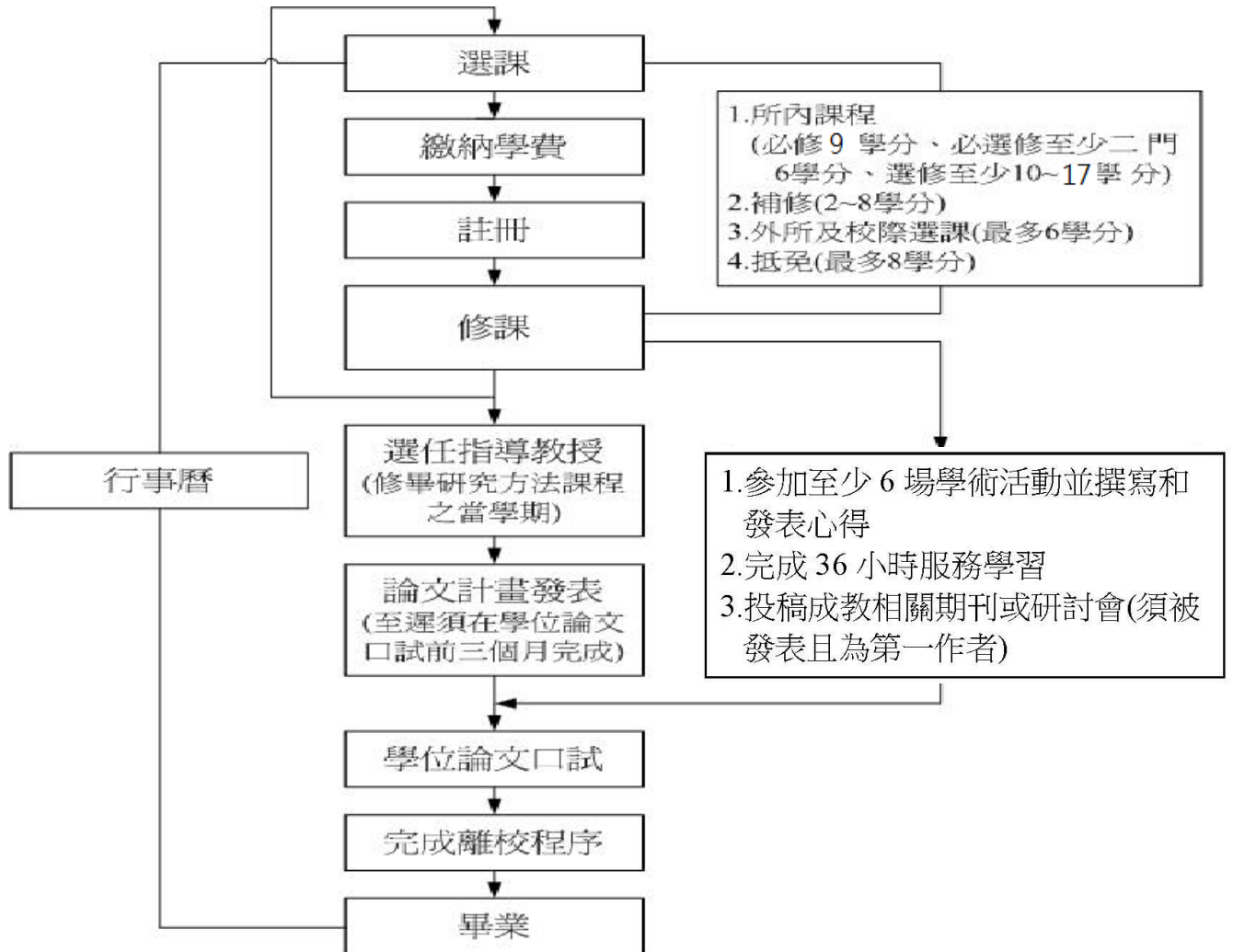

國立高雄師範大學成人教育研究所

研究生修讀碩士學位流程圖 (106.12.20 修訂)

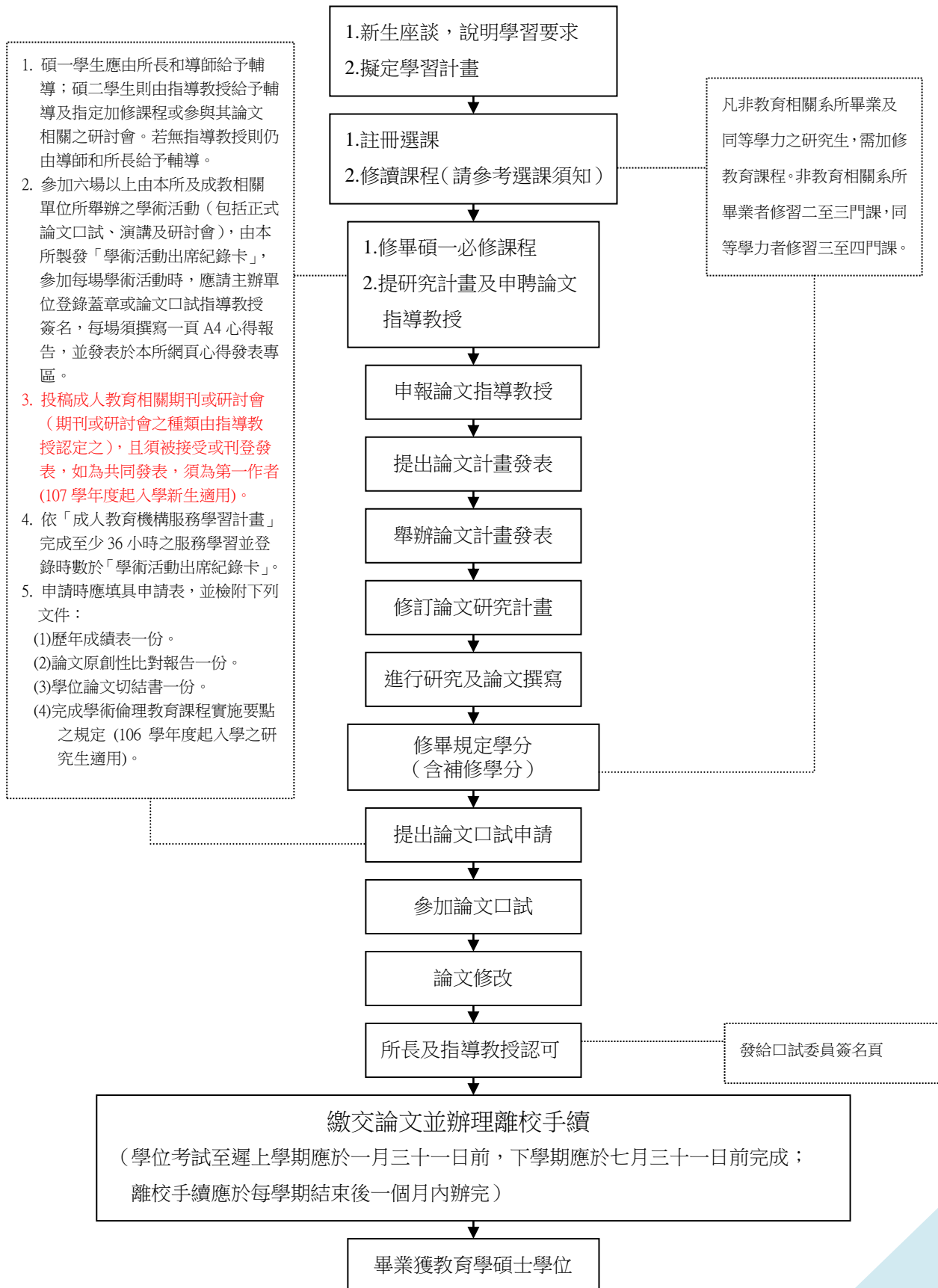

碩士班修業要點

國立高雄師範大學成人教育研究所碩士班研究生修業要點

經 91 年 12 月 4 日九十一學年度第一學期二次教務會議修正通過
經 97 年 6 月 11 日九十六學年度第二學期二次教務會議修正通過
經 99 年 6 月 2 日九十八學年度第二學期二次教務會議修正通過
經 99 年 12 月 22 日九十九學年度第一學期第二次教務會議通過
經 104 年 06 月 10 日 103 學年度第二學期第二次教務會議通過
經 106 年 12 月 20 日 106 學年度第一學期第二次教務會議通過

二、修業年限：

碩士班研究生修業期限以一至四年為限。

三、學分制度及課程要求：

1. 最低畢業學分數至少需修習滿三十二學分(不含論文)。
2. 每學期修課規定：第一學年每學期修習學分以六學分為原則，不得超過十二學分，惟經系所主管同意後可減修，減修後不得少於三學分。第二學年以後每學期不得少於二學分，每學期至多十二學分。在職研究生每學期至多以修習十學分為原則(若因選修三學分之課程以致超過，則由所長裁量，但至多以超過一學分為限)。加修教育學程或以非教育相關科系畢業及同等學力入學之研究生補修大學部各學系開設之教育課程，不受上述規定之限制，且不計入畢業學分。
3. 凡非教育相關科系畢業及同等學力之研究生，須加修教育課程。非教育相關科系畢業者修習二至三門課，同等學力者修習三至四門課。
4. 研究生因研究之需要，得依照校際互選辦法並經所長同意後，至外系所(或外校)選修相關課程，最多選課總學分數不得超過 6 學分(含抵免學分)；超過時，其超過的學分數不計入畢業學分數。(自 104 學年度入學生適用)
5. 曾於國內外大學就讀碩士班之研究生申請學分抵免(限七年內所修之學分、最多不超過八學分)，於新生入學之當學期，依教學層規定時間提出申請，逾期不予受理，且以申請一次為限。

三、論文計畫發表：

1. 申請資格：經指導教授審查核可後提出。
2. 評核委員：委由指導教授邀請與研究生論文主題相關之學者一位(助理教授以上)，擔任評核委員。其中論文指導教授為當然委員。

四、學位論文口試：

1. 申請資格：完成畢業規定修習之學分後。
2. 申請時間：依學校規定時間內提出。
3. 口試委員：校內外三至四位組成，其中論文指導教授為當然委員，校外委員至少一位。
4. 學位論文口試成績：以七十分為及格，一百分為滿分，成績以出席委員評定分數平均定之；惟須出席委員三分之二以上(含)評定為及格方為及格，否則以不及格論。學位論文考試成績不及格而修業年限未屆滿者，得於次學期或次學年重新舉行，但以一次為限，成績七十分以上者，一律以七十分計算；成績仍不及格者，予以退學。

五、研究生於修讀學位期間，須完成本所強化學術之規定：

1. 參加六場以上由本所及成教相關單位所舉辦之學術活動（包括正式論文口試、演講及研討會），由本所製發「學術活動出席紀錄卡」，參加每場學術活動時，應請主辦單位登錄蓋章或論文口試指導教授簽名，每場須撰寫一頁 A4 心得報告，並發表於本所網頁心得發表專區。
2. 投稿成人教育相關期刊或研討會（期刊或研討會之種類由指導教授認定之），且須被接受或刊登發表，如為共同發表，須為第一作者(107 學年度起入學新生適用)。
3. 依「成人教育機構服務學習計畫」完成至少 36 小時之服務學習並登錄時數於「學術活動出席紀錄卡」。(自 98 學年度起入學新生開始適用)
4. 申請論文口試時，應同時繳交「學術活動出席紀錄卡」、投稿證明及發表六篇之心得報告。

六、本要點未盡事宜，依大學法、學位授予法、本校學則及其他相關規定辦理。

七、本要點經所務會議、教務會議通過後實施，修正時亦同。

補修基礎學科

碩士班補修基礎學科原則

- 一、凡非教育相關科系畢業及同等學力之研究生，須加修教育課程。
- 二、非教育相關科系畢業者修習二至三門課，同等學力者修習三至四門課。
- 三、原則補修教育心理學、教育哲學與教育社會學三門課。
- 四、若已有教師證者(或修過教育學程者)可免補修。
- 五、若在大學時期有修過教育相關課程者可抵修。

補修基礎學科研究生名單 (待確認)

107 學年度成人教育研究所碩士班

以同等學力或非本科系領域入學研究生應修補之基礎學科暨學分調查表

學 號	姓 名	原 學 歷	應補修之基礎學 科與學分	備 註
610754001	洪子英	台南應用科技大學音樂系	教育心理學 (2) 教育哲學 (2) 教育社會學 (2)	
610754002	孫鳳眉	大仁科技大學社會工作系	教育心理學 (2) 教育哲學 (2) 教育社會學 (2)	
610754003	涂哲寧	台南應用科技大學音樂系	教育心理學 (2) 教育哲學 (2) 教育社會學 (2)	
610754005	劉啟鳳	國立政治大學附設空中行政專科學校	教育心理學 (2) 教育哲學 (2) 教育社會學 (2)	
610754006	李家由	淡江大學教育科技系	教育心理學 (2) 教育哲學 (2) 教育社會學 (2)	
610754007	張哲嘉	高雄醫學院心理學系	教育心理學 (2) 教育哲學 (2) 教育社會學 (2)	
610754008	張嘉芳		教育心理學 (2) 教育哲學 (2) 教育社會學 (2)	

610754009	郭慶陸	私立正修工業專科學校	教育心理學(2) 教育哲學(2) 教育社會學(2)	
610754010	潘昱潔	美和科技大學美容系	教育心理學(2) 教育哲學(2) 教育社會學(2)	
610754011	林美吟	嘉南藥理大學老人服務事業管理系	教育心理學(2) 教育哲學(2) 教育社會學(2)	
610754012	楊曉嵐	經國健康暨管理學院食品衛生	教育心理學(2) 教育哲學(2) 教育社會學(2)	
610754013	鄭碧琳	福建師範大學美術教育系	教育心理學(2) 教育哲學(2) 教育社會學(2)	
610754014	黃清暉	國立屏東科技大學應用外語學系	教育心理學(2) 教育哲學(2) 教育社會學(2)	
610754015	蘇敏慧	高雄醫學院護理系	教育心理學(2) 教育哲學(2) 教育社會學(2)	

說明：

補修基礎學科名單尚需要請同學們提供證明文件：

- 一、若已有教師證者(或修過教育學程者)可免補修，請提供教師證影本，修過教育學程者，請提供成績單影本。
- 二、若在大學時期有修過教育相關課程者可抵修，請提供成績單影本。
- 三、以上證明文件請於開學後一週內遞至成人教育研究所辦公室憑辦（位於教育大樓一樓成人教育研究所，聯絡人：陳俐靜 電話：7172930 分機 1752）

外所及校際選課

「選修外所課程申請表」

下載路徑：

本校網頁/學術單位/教育學院/成教所/課程資訊/碩士班/碩士班下載專區/(6)選修外所課程申請表

http://teach.nknu.edu.tw/adultedu2/manage/upload/downfiles/碩博班選修外所課程申請表_1453995007.pdf

校際選課

- 一、選讀他校之科目，須以本校未開設之科目為限，並請詳閱本校校際選課辦法。
- 二、選讀他校科目之總學分數，不得超過畢業應修學分數三分之一（含抵免學分）。
- 三、本所規定最多選課總學分數不得超過 6 學分。

下載路徑：

本校網頁/行政部門/和平教務處/表格下載/校際選課申請表（本校生用）

<https://www.nknu.edu.tw/~gad/download/gd18.pdf>

<http://www.nknu.edu.tw/~gad/download/gd18.doc>

成人教育研究所碩士班開設課程表

本表適用 107 學年度起入學新生

經 107 年 4 月 18 日 106 學年度第 2 學期第 1 次教務會議通過

經 107 年 06 月 13 日 106 學年度第二學期第二次教務會議通過

	第一學年			第二學年			備註
	科目	第一學期學分	第二學期學分	科目	第一學期學分	第二學期學分	
必修	成人教育研究法 (Research Methods of Adult Education)		3	論文 (Thesis)	(3)	(3)	
	數位時代成人學習研究 (Adult Learning in Digital Era)		3				
	成人教育學研究 (Studies in Adult Pedagogy)	3					
學理選修課程	科目名稱 (英文名稱)			第一學期學分	第二學期學分		
	成人學習教材創新與發展研究 (Studies in Creative Design and Development of Learning Materials for Adult Education)				3		三選一課程 (學理課程)
	成人教育行政研究 (Studies in Adult Education Administration)			3			
	成人教學與評量研究 (Studies in Facilitating Adult Learning and Assessment)			3			
	成人心理學研究 (Studies in Adult Psychology)				3		三選一課程 (學理課程)
	成人教育社會學研究 (Studies in Sociology of Adult Education)			3			
選修	成人教育英文名著選讀 (全英文授課、碩博合開) (Selected English Readings on Adult Education)			2			
	高齡教育研究 (Studies in Gerontology)			3			
	銀髮休閒研究 (碩博合開) (Studies in Leisure for Older Adults)			3			
	高齡者生命教育研究 (Studies in Seniors' Life Education)			3			
	數位課程與教學媒體研究 (碩博合開) Advanced Studies on E-learning and Instructional Media			3			
	比較成人教育研究 (Studies in Comparative Adult Education)			3			
	成人識讀教育研究 (Studies in Adult Literacy Education)			3			
	隔空教育研究 (Studies in Distance Education)			3			
	高等教育統計學 (Advanced Educational Statistics)			2			
	終身教育理論與實務研究 (Studies in Theories and Practices of Lifelong Education)			2			
	成人教育課程與方案設計研究 (Studies in Curriculum and Program Planning of Adult Education)			3			
	跨國婚姻移民之成人教育研究 (Studies in Adult Education for International Marriage Immigrants)			3			
	跨文化能力發展研究 (Studies in Developing Cross-cultural Competence)			3			

國際成人教育合作研究 (Studies in International Organizations and Collaborations of Adult Education)	3		
成人教育實習 (Practicum of Adult Education)		3	
休閒教育研究 (Studies in Leisure Education)		3	
非正規教育組織與評鑑研究 (Studies in Organization and Evaluation of Non-formal Education)		2	
組織領導與發展理論研究 (Studies in Organizational Leadership Development and Theory)		3	
網際網路在成人教育上的應用 (Applications of the Internet to Adult Education)		3	
社區成人教育研究 (Studies in Community Adult Education)		3	
成人職業繼續教育研究 (Studies in Adult Vocational Continuing Education)		2	
統計套裝軟體在成人教育上的應用 (Applications of Statistical Package Software to Adult Education)		2	
推廣教育研究 (Studies in Extension Education)		3	
成人學習諮詢輔導研究 (Studies in Advising and Guidance of Adult Learning)		3	
學習社群經營與發展研究 (Studies in Managing and Developing Learning Community)		3	
人力資源發展研究 (Studies in Human Resource Development)		3	
學習型組織發展研究 (Studies in Learning Organization Development)		3	
婦女與性別教育研究 (Studies in Women and Gender Education)		3	
獨立研究(A) (Independent Study) (A)	2		得上、下學期選修課程，惟學分數至多僅算 2 學分。
獨立研究(B) (Independent Study) (B)		2	

學術活動出席紀錄卡

說 明

1. 本紀錄卡限本所研究生參加本所及成教相關單位辦理之學術活動（正式論文口試、演講、研討會等）登錄使用。
2. 出席學術活動時請攜帶本卡並請承辦單位人員登錄蓋章或論文考試指導教授簽名。
3. 研究生在畢業論文考試前須參加六場以上學術活動，每場撰寫一頁（A4）心得報告，並發表於本所網頁心得發表專區。
4. 研究生申請畢業論文考試時，應繳交本卡及查核六篇心得報告通過後，始准予參加論文口試。

 國立高雄師範大學成人教育研究所

學術活動出席紀錄卡

學號：

姓名：



日期： 年 月 日	日期： 年 月 日
活動名稱：	活動名稱：
簽章處：	簽章處：
日期： 年 月 日	日期： 年 月 日
活動名稱：	活動名稱：
簽章處：	簽章處：
日期： 年 月 日	日期： 年 月 日
活動名稱：	活動名稱：
簽章處：	簽章處：
日期： 年 月 日	日期： 年 月 日
活動名稱：	活動名稱：
簽章處：	簽章處：

心得報告撰寫格式及發表專區

查詢或下載路徑：

本校網頁/學術單位/教育學院/成教所/課程資訊/碩士班/碩士班相關法規/ (4)研究生參與研討會心得報告格式

http://teach.nknu.edu.tw/adultedu2/manage/upload/downfiles/研究生參與研討會心得報告格式_1453905185.pdf

登入路徑：

本校網頁/學術單位/教育學院/成教所/心得發表/學術活動心得發表專區

http://c.nknu.edu.tw/nknu_adultedu/Experience.aspx

服務學習計畫

成人教育機構服務學習計畫

- 一、計畫目的：為使課程與實務連結，深化研究生對實務的認識，協助同學跨出學校圍牆與實務、就業接軌。
- 二、實施對象：本所碩士班研究生。
- 三、實施方式：
 - (一) 依據個人修課與興趣，就教於相關領域或任課教師，擬定服務學習計畫，交由所辦公室開會審議並安排指導教授。
 - (二) 利用課餘、寒暑假進行服務，並請服務單位將服務時數，登錄於「學術活動出席紀錄卡」，以備畢業時之審查。
 - (三) 服務學習列為畢業審查之必要條件之一，未符規定者不得提論文口試申請。
- 四、服務時數：至少 36 小時。
- 五、申請時間：碩一下學期期中考後一週提出。
- 六、申請方式：擬定服務學習計畫（撰寫格式請參閱附件），由班代統一收齊後，送交所辦公室辦理。
- 七、本計畫經 99.1.22 九十八學年度第一學期第三次所務會議通過，自 98 學年度起入學新生開始適用。

查詢或下載路徑：

本校網頁/學術單位/教育學院/成教所/課程資訊/碩士班/碩士班下載專區/ (9)服務學習計畫格式(修訂版)

[http://teach.nknu.edu.tw/adultedu2/manage/upload/downfiles/服務學習計畫格式\(99-2\)_1453906175.pdf](http://teach.nknu.edu.tw/adultedu2/manage/upload/downfiles/服務學習計畫格式(99-2)_1453906175.pdf)

敦請指導教授原則

國立高雄師範大學成人教育研究所公告

公告日期：104 年 6 月 15 日

主旨：本所各班研究生敦請指導教授原則。

說明：

- 一、經 104 年 6 月 11 日 103 學年度第 2 學期第 3 次所務會議通過。
- 二、修訂後敦請指導教授原則自 104 學年度起實施。
- 三、各班研究生敦請指導教授原則如下：

碩士班（日間）

1. 碩士班研究生「敦請指導教授志願調查表」需完整填寫三名指導教授志願名單（不重複填寫），依規定時限送成教所辦公室，並經本所所務會議決議指導教授定案。
2. **本所碩士班兼任教師，每班至多指導 2 名研究生。**
3. 如敦請未在本班授課之教師擔任指導教授者，需另搭配一位本所專任教師雙指導。（指導費用及後續發表、口試、交通等費用，由學生自付）
4. 本所專任教師指導日間碩士班研究生，每班指導 4 位研究生為原則，並可與組發班指導人數流用併計。

敦請指導教授志願調查表

下載路徑：

本校網頁/學術單位/教育學院/成教所/課程資訊/碩士班/碩士班下載專區/(7)敦請指導教授志願調查表

http://teach.nknu.edu.tw/adultedu2/manage/upload/downfiles/敦請指導教授志願調查表 1001115_1453906131.pdf

申報指導教授（依學校行事曆規定時間申報）

登入路徑：本校單一登入平台 >> 畢業離校 >> 論文系統/申報指導教授/（登錄論文題目及指導教授）完成登錄

下載途徑：<https://sso.nknu.edu.tw/Thesis/ListByStu.aspx>

論文計畫發表：

下載路徑：本校網頁/學術單位/教育學院/成教所/課程資訊/碩士班/碩士班下載專區/(12)碩士班論文計畫發表申請書

[http://teach.nknu.edu.tw/adultedu2/manage/upload/downfiles/碩士班論文計畫發表申請書\(103年\)_1453906232.pdf](http://teach.nknu.edu.tw/adultedu2/manage/upload/downfiles/碩士班論文計畫發表申請書(103年)_1453906232.pdf)

論文計畫發表作業說明查詢及下載路徑

本校網頁/學術單位/教育學院/成教所/課程資訊/碩士班/碩士班相關法規/(5)碩士班論文計畫發表作業說明

[http://teach.nknu.edu.tw/adultedu2/manage/upload/downfiles/碩士班論文計畫發表作業說明\(102版\)_1453905200.pdf](http://teach.nknu.edu.tw/adultedu2/manage/upload/downfiles/碩士班論文計畫發表作業說明(102版)_1453905200.pdf)

學位考試（口試）申請

※請至「學生教務資訊平台」填報列印申請表

※學位考試注意事項-應填具表格

(一)歷年成績單(二)論文原創性比對一份(比對結果須低於25%)(三)學位論文切結書一份(四)完成學術倫理教育課程實施要點之規定(106學年度起入學之研究生適用)

表單列印：本校單一登入平台 >> 畢業離校 >> 論文系統>>申報論文口考

下載途徑：<https://sso.nknu.edu.tw/Thesis/ListByStu.aspx>

學位考試作業說明

查詢或下載路徑：

本校網頁/學術單位/教育學院/成教所/課程資訊/碩士班/碩士班相關法規/(7)碩博士學位論文考試作業說明

http://teach.nknu.edu.tw/adultedu2/manage/upload/downfiles/碩博士學位論文考試作業說明_1453905235.pdf

離校程序

查詢或下載路徑：

本校網頁/學術單位/教育學院/成教所/課程資訊/碩士班/碩士班相關法規/(8)線上

離校作業手續及離校同意單

http://teach.nknu.edu.tw/adultedu2/manage/upload/downfiles/成教所博碩士班線上離校作業手續_1453905249.pdf

學生基本能力指標及檢定實施與獎勵規定

學生基本能力指標及檢定實施與獎勵規定

三、學生基本能力培力方式：

- (一) 基礎知能：鼓勵學生參加各類英文及資訊檢定考試取得證照，通過中級者或比照中級者獎勵金 2,000 元；通過中高級者或比照中高級者獎勵金 3,000 元；通過高級者或比照高級者獎勵金 4,000 元。未通過檢測者，應修習相關課程。
- (二) 一般知能：透過各專業課程，及非正式課程或潛在課程之學習與評量機制，確保學生具備各項素養與能力。
- (三) 專業知能：透過完善規劃的專門課程之修習與評量，及學術活動的參與、期刊論文的發表(刊登 TSSCI 期刊者獎勵金 3,000 元;刊登 SSCI 期刊者獎勵金 5,000 元)、研究計畫口試、學位論文口試等修業規範，建立與檢核專業知能。

成教所研究生至國外發表論文補助要點

國立高雄師範大學成人教育研究所

研究生申請赴國外出席國際會議發表論文補助要點

中華民國 100 年 5 月 23 日 99 學年度第 2 學期第 4 次所務會議通過
中華民國 101 年 1 月 3 日 100 學年度第 1 學期第 3 次所務會議修正通過
中華民國 101 年 4 月 3 日 100 學年度第 2 學期第 2 次所務會議修正通過
中華民國 107 年 5 月 31 日 106 學年度第 2 學期第 3 次所務會議修正通過

- 一、申請對象：成人教育研究所在學研究生（碩士班、博士班）。
- 二、申請補助期限：應於出國前三星期（21 天）提出申請，方得受理。
- 三、申請補助條件：應符合下列各要件及提出相關證明文件
 - (一) 須提出出席之國際會議正式邀請函影本或傳真資料。
 - (二) 須於出席之國際會議發表論文，並提出擬發表論文之摘要。
 - (三) 須填具「國立高雄師範大學成人教育研究所研究生申請赴國外出席國際會議發表論文補助申請表」。
- 四、承辦單位：成人教育研究所辦公室
- 五、符合補助條件者應先向政府單位及本校研究發展處依規定申請，未獲通過者始得提出。
- 六、每人每學年以申請一次為原則，每篇論文以補助一人為原則。
- 七、參加國際性組織於中國大陸、香港、澳門、其他亞洲地方之國際會議並發表論文者，以補助 10000 元為上限；參加國際性組織於歐洲、美洲、澳洲、非洲等地之國際會議並發表論文者，以補助 20000 元為上限；參加國際性組織於台灣之國際會議並發表論文者，以補助 7,000 元為上限。以上補助以口頭發表為主，海報發表補助金額折半。但參加非為國際性組織所主辦之會議者不予獎助。需檢據核銷(以註冊費、交通費為優先)。
- 八、依本要點申請補助金之研究生，於參加會議後，應於返國後十五日內向承辦單位提出參加會議書面報告，並需於本所公開分享交流經驗心得。
- 九、本要點補助經費來源由「本所捐贈款 DONATE1753 成教所學術發展經費」支應，年度補助額度，視經費狀況核定之。
- 十、本要點經本所所務會議決議通過，陳請校長核定後施行，修正時亦同。

成人教育研究所 107 學年度第 1 學期碩士班課程表

	時間	一	二	三	四	五		
一								
二	9:10 ~10:00	【市民學苑】 音樂與人生 星期一至 上午 1508B 教室	成人教學與評 量研究/李百 麟 (選、碩一) 1401 教室	成人教育社會 學研究/王政彥 (選、碩一) 1401 教室	銀髮休閒研究 /余嬪 (選、碩博合 開) 1508 教室	跨文化能力 發展研究/韓 必霽 (選、碩一) 1508B 教室	成人學習教材 創新與發展研 究/余嬪 (選、碩一) 1401 教室	【市民 學苑】 歌唱樂 活 星期五 上午 1508B 教室
三	10:10~ 11:00		成人教學與評 量研究/李百 麟 (選、碩一) 1401 教室	成人教育社會 學研究/王政彥 (選、碩一) 1401 教室	銀髮休閒研究 /余嬪 (選、碩博合 開) 1508 教室	跨文化能力 發展研究/韓 必霽 (選、碩一) 1508B 教室	成人學習教材 創新與發展研 究/余嬪 (選、碩一) 1401 教室	
四	11:10~ 12:00		成人教學與評 量研究/李百 麟 (選、碩一) 1401 教室	成人教育社會 學研究/王政彥 (選、碩一) 1401 教室	銀髮休閒研究 /余嬪 (選、碩博合 開) 1508 教室	跨文化能力 發展研究/韓 必霽 (選、碩一) 1508B 教室	成人學習教材 創新與發展研 究/余嬪 (選、碩一) 1401 教室	
五								
六	13:30~ 14:20		成人教育學研 究 /韓必霽 (必、碩一) 1508 教室	跨國婚姻移民之 成人教育研究/何 青蓉(選、碩一) 1401 教室	數位課程與教 學媒體研究/ 陳碧祺 (選、博一碩 二) 7301 教室	組織領導與發展理論研究/ 韓 必霽 (選、碩一合開) 1508B 教室		
七	14:30~ 15:20		成人教育學研 究 /韓必霽 (必、碩一) 1508 教室	跨國婚姻移民之 成人教育研究/何 青蓉(選、碩一) 1401 教室	數位課程與教 學媒體研究/ 陳碧祺 (選、博一碩 二) 7301 教室	組織領導與發展理論研究/ 韓 必霽 (選、碩一合開) 1508B 教室		
八	15:30~ 16:20	成人教育 行政研究/ 劉鎮寧 1401 教室	成人教育學研 究 /韓必霽 (必、碩一) 1508 教室	跨國婚姻移民之 成人教育研究/何 青蓉(選、碩一) 1401 教室	數位課程與教 學媒體研究/ 陳碧祺 (選、博一碩 二) 7301 教室	組織領導與發展理論研究/ 韓 必霽 (選、碩一合開) 1508B 教室		
九	16:30~ 17:20	成人教育 行政研究/ 劉鎮寧 1401 教室	獨立研究(A) 余嬪、韓必霽 (選、碩二) 1508 教室					
T	17:30~ 18:20	成人教育 行政研究/ 劉鎮寧 1401 教室 (預計於晚上 A、B、C 上課)	獨立研究(A) 余嬪、韓必霽 (選、碩二) 1508 教室					